THE LIBYA OBSERVER
ليبيا أوبزرفر
الأخبار بين يديك

مقابلة | 11,10
وكيل ديوان بلدية تاجوراء: صعوبات تواجه تنفيذ المشاريع الاستراتيجية بالمنطقة

سياسة | 02
شقيق المنفي يستنكر اتهامات عقيلة صالح له

اقتصاد | 04
دراسة لستراتفور: ليبيا متضررة من تباطؤ الاقتصاد العالمي

رياضة | 09
الأهلي بنغازي يحقق لقب كأس السلة للمرة الثانية في تاريخه

العدد 01
الأسبوع الثاني

سياسة

شقيق المنفي يستنكر اتهامات عقيلة صالح له

قال «سامي المنفي» شقيق رئيس المجلس الرئاسي لحكومة الوحدة الوطنية - في ردّه على اتهامات رئيس مجلس النواب «عقيلة صالح» له بتحريك المتظاهرين ضد المجلس - إنه سيلجأ للقضاء ولن يتهاون مع هذه الاتهامات التي وصفها بالباطلة.

وأضاف المنفي أن اتهامات عقيلة صالح له هي اتهامات سياسية وليست قانونية، وأن يُحاول أن يُوجّه ضربة استباقية لأية مبادرة لإجراء الانتخابات.

من جانب آخر، استنكرت قبيلة المنفة في بيان لها الزج بالمجلس الرئاسي و رئيسه في الصراع السياسي واتهامهم بحرق مبنى مجلس النواب في طبرق، داعية إلى تحقيق شفاف ونزيه بعيدًا عن التسييس.

وكان رئيس مجلس النواب «عقيلة صالح» قد اتّهم رئيس المجلس الرئاسي «محمد المنفي» بالسعي لإسقاط البرلمان عبر تحريك الشعب عن طريق شقيقه.

أمانة الاتحاد المغاربي تدعو إلى حلّ مغاربي للأزمة الليبية

ذكرت الأمانة العامة لاتحاد المغرب العربي أنها تتابع الوضع في ليبيا عن كثب، وقالت إن هذا الوضع الذي تردّى في المدة الأخيرة يبعث على القلق الشديد.

وقال الأمين العام لاتحاد المغرب العربي الطيب البكوش في بيان له «كلما اقتربت ليبيا من الحل، جدّت أحداث تعود بالوضع إلى الوراء سياسياً وأمنياً واجتماعياً، كأنما ثمة أطراف من الداخل والخارج لا تريد الحل وتعمل على إجهاضه».

وأشار البكوش إلى المبادرة التي تقدمت بها الأمانة العامة لاتحاد المغرب العربي في ٢٧ يونيو ٢٠٢٢، من أجل عقد مؤتمر مغاربي يناقش حلاً سياسيًّا لأزمة ليبيا؛ لما لهذه الأزمة من عواقب وخيمة على الشعب الليبي والشعوب المغاربية بأكملها.

وأعرب البكوش عن أمله في أن يكون الحل السياسي متوجًا بتنظيم انتخابات شفافة تُوحّد الشعب الليبي وسلطته السياسية والأمنية بإشراف وضمان مغاربيَّيْن، مؤكداً استعدادهم لإنجاح هذه المبادرة وتفعيل المقترح حقناً للدماء.

تركيا و إيطاليا تؤكدان التزامهما بسيادة ليبيا ووحدتها

أكدت تركيا و إيطاليا التزامهما القوي بسيادة ليبيا وسلامة أراضيها ووحدتها الوطنية، وأعربتا عن رفضهما الشديد لأي عمل أحادي الجانب قد يؤدي إلى عنف أو انقسامات أكبر في البلاد.

جاء ذلك في البيان المشترك الصادر عن القمة الحكومية الثالثة بين أنقرة و روما التي عُقِدت في أنقرة يوم ٥ يوليو ٢٠٢٢، برئاسة الرئيس التركي «رجب طيب أردوغان» و رئيس الوزراء الإيطالي «ماريو دراغي».

كما أكد الجانبان على أهمية إجراء انتخابات رئاسية وبرلمانية حرة ونزيهة في جميع أنحاء البلاد في أسرع وقت ممكن، وعلى أساس قانوني متين، مُجدِّدين دعمهما للعملية السياسية التي تيسرها الأمم المتحدة، و بقيادة و إدارة ليبية.

AFRICA INTELLIGENCE

ثلاثة سفراء على وشك مغادرة ليبيا بحلول شهر أغسطس

أكد موقع «أفريكا أنتليجنس» الاستخباراتي، أن السفير الأمريكي لدى ليبيا «ريتشارد نورلاند» سيترك منصبه ويعود إلى واشنطن ليُواصل أداء مهامه كمبعوث خاص إلى ليبيا فقط دون منصب السفير.

وقال الموقع الفرنسي إن «ليزلي أوردمان» نائب نورلاند الحالي، سيشغل حتى نهاية العام الجاري ٢٠٢٢ منصب السفير الأمريكي لدى ليبيا، وسيعمل كسفير مؤقت من مقر السفارة في تونس، والتي نقلت إليها في عام ٢٠١٤، نتيجة لأسباب أمنية.

ووفق الموقع، سيترك نورلاند عدة مشاريع كانت واشنطن تتولى زمام المبادرة فيها غير مكتملة، مثل تشكيل اللجنة الليبية الخاصة للإشراف على مراقبة تحويل عائدات النفط والغاز.

وتابع أن مستشارة الأمين العام للأمم المتحدة بشأن ليبيا «ستيفاني ويليامز» التي كان من المقرر أن تغادر منصبها في ٣٠ يونيو ٢٠٢٢، سترحل هي أيضاً، وسيُقرر الأمين العام «أنطونيو غوتيريش» تعيين مبعوث خاص جديد بعد رفض اقتراحه بتعيين الجزائري صبري بوقادوم في المنصب، بضغوط من دولة الإمارات.

كما أكد موقع «أفريكا أنتليجنس» أن السفارة الفرنسية لدى ليبيا قد تشهد تغيرات جذرية هي الأخرى مع المغادرة المتوقعة في أغسطس المقبل للسفيرة «بياتريس لو فرابر دو هيلين» بعد ٤ سنوات في منصبها.

أبو الغيط: الانسداد السياسي قد يكون له تبعات وخيمة على استقرار ليبيا

أعرب الأمين العام لجامعة الدول العربية أحمد أبو الغيط، عن قلقه من تطورات الوضع في ليبيا، بعد الإخفاق في التوافق حول بعض القضايا العالقة بالمسار الدستوري.

جاء ذلك على لسان جمال رشدي، المتحدث باسم الأمين العام لجامعة الدول العربية، حيث اعتبر أن الانسداد السياسي قد يكون له تبعات وخيمة على استقرار ليبيا.

وأضاف رشدي أن هناك تفهمًا للأسباب التي دعت المواطنين للتظاهر في مختلف المدن الليبية؛ للتعبير عن الاحتجاج على الوضع العام الذي تعيشه البلاد، لاسيما في ظل تفاقم الأزمة السياسية وانعدام الخدمات الأساسية وعودة مظاهر الانقسام في المؤسسات الاقتصادية الليبية.

ونقل المتحدث رفض أبو الغيط الكامل لاستخدام ما سماها «الأفعال المليشياوية» أو تخريب وتدمير المنشآت العامة للدولة الليبية، كوسيلة مفترضة من البعض للتعبير عن الاحتجاج.

كما دعا الأمين العام للجامعة العربية جميع الفاعلين السياسيين إلى أن يضطلعوا بمسؤولياتهم ويبادروا بتكثيف الاتصالات لإنهاء الجمود السياسي.

وجدّد أبو الغيط دعمه لكل مسعى يصب في هذا الاتجاه، وينهي حالة الإحباط التي يعيشها الليبيون نتيجة إخفاق المعنيين في إتمام إعداد الأساس الدستوري اللازم لإجراء الانتخابات، التي باتت مطلبًا شعبيًّا ملحًا، وهي السبيل الوحيد لتجديد شرعية جميع مؤسسات الدولة الليبية وإنهاء الانسداد السياسي الراهن.

اقتصاد

الكبير يشارك في مؤتمر محافظي البنوك المركزية الإفريقية

UNIVERSITY OF OXFORD

شارك محافظ مصرف ليبيا المركزي «الصديق الكبير» في مؤتمر محافظي البنوك المركزية الإفريقية في دورته الثالثة عشر والذي عقد في بريطانيا.

وقال المكتب الإعلامي لمصرف ليبيا المركزي «إن مؤتمر الدائرة المستديرة لمحافظي البنوك المركزية الإفريقية الذي نظمته جامعة «أوكسفورد» تمحور حول إدارة الاقتصاد الكلي في ظل الأزمات الدولية، وتذبذبات أسعار السلع العالمية، والامتثال والتعامل مع الحظر الاقتصادي، وتهديدات الأمن السيبراني على المنظومة المالية العالمية، والعملات الافتراضية للبنوك المركزية».

وشارك في المؤتمر الذي عقد بالتعاون مع مركز دراسات الاقتصادات الأفريقية (CSAE) ومؤسسة جي بي مورقان (JP Morgan) عدد من محافظي البنوك المركزية وصندوق النقد الدولي وخبراء مختصين وأكاديميين من جامعة اكسفورد.

دراســـة لستراتفـــور: ليبيا متضـــررة من تباطـــؤ الاقتصـــاد العـــالمي

STRATFOR

توقع مركز الدراسات الاستراتيجية والأمنية الأمريكي تباطؤ النشاط الاقتصادي في معظم أرجاء العالم للربع الثالث لعام 2022م، والتي تنذر بعواقب تتباين في طبيعتها المتشائمة من منطقة إلى أخرى.

و ورد في تقرير المركز-المعروف اختصارًا باسم «ستراتفور» (Strat-for)- أن النشاط الاقتصادي إن تباطأ سيكون بسلب جملة من العوامل من بينها ارتفاع أسعار الطاقة و الغذاء، اختناقات سلاسل التوريد، عدم اليقين الجيوسياسي، تشديد البنوك المركزية لسياساتها النقدية.

ويتوقع مركز «ستراتفور» أن يؤدي التضخم المصحوب بالركود و ارتفاع أسعار السلع الأساسية، وزيادة معدلات الفائدة العالمية، إلى إبطاء النمو الاقتصادي في جميع أنحاء المنطقة، لا سيما بالنسبة لمستوردي الطاقة والبلدان التي تعتمد بشكل أكبر على السلع من روسيا أو أوكرانيا.

ويهدد تباطؤ النمو بشكل كبير دول شمال أفريقيا (مصر والمغرب وتونس وليبيا والجزائر) لافتقارها لاحتياطيات مالية كافية لدرء التأثيرات السلبية الناجمة عن الارتفاع المفاجئ بأسعار الغذاء والسلع مما سيفضي لزيادة كبيرة في فواتير الواردات التي ستؤدي في بعض الحالات لتفاقم الدين العام الذي سيقود بدوره إلى تمديد الإطار الزمني لتنفيذ برامج الإصلاح الاقتصادي، ومن ثم دفع الحكومات للتفاوض مع صندوق النقد الدولي.

ويتكهن الموقع الأمريكي بأن تهز المفاوضات المحتملة مع الصندوق، وما يرتبط بها من إجراءات للتقشف، ثقة المستهلكين والقطاعات التجارية مما سيتسبب في معدلات نمو اقتصادي أبطأ.

بينما توقع المركز تنعم مصدري الطاقة -مثل دول الخليج العربية- بتأثير إيجابي على الاستقرار الاقتصادي بفضل ارتفاع الإيرادات الحكومية من صادرات الطاقة، والتي يمكن استغلالها في تعزيز المساعي لتنويع الموارد الاقتصادية.

رويترز: توقف إنتاج النفط الليبي أسهم في زيادة سعره عالمياً

قالت وكالة رويترز للأنباء إن استمرار تعليق إنتاج النفط الليبي في عدة حقول وموانئ أسهم في زيادة الأسعار بأسواق النفط العالمية.

وأضافت الوكالة في تقرير لها الخميس، أن إغلاق ميناءين رئيسيين بشرق البلاد، في إشارة لرأس لانوف والسدرة، إضافة إلى انخفاض الإنتاج في الإكوادور نتيجة الاحتجاجات هناك، أثر أيضاً على سعر السوق العالمي، في ظل زيادة الطلب على النفط منذ اندلاع الحرب الروسية الأوكرانية.

وكانت المؤسسة الوطنية للنفط قد أعلنت في وقت سابق عزمها فرض حالة القوة القاهرة على ميناءي السدرة ورأس لانوف، بعد استمرار توقف عمليات الإنتاج فيهما، و منع ناقلات النفط الدولية من الدخول إليهما.

صالح يُكلّف محافظًا جديدًا للمصرف المركزي وسط تهديدات بطباعة أوراق جديدة من العملة

نشر فرع مصرف ليبيا المركزي في بنغازي تعميمًا الجمعة، من رئيس مجلس النواب "عقيلة صالح" يُطالب فيه باعتماد "علي الحبري" محافظًا مكلفًا للمركزي إلى حين اختيار محافظ جديد.

وذكر صالح في التعميم أن مجلسه كلّف "محمد الشكري" بمهام المحافظ، ولم يتمكن من مزاولة مهامه، دون أن يُشير إلى "الصديق الكبير" الذي يشغل منصب محافظ المصرف منذ سنة 2011م.

وقبل أيام، انتقد فرع المصرف المركزي ببنغازي ما وصفه بمماطلات مصرف ليبيا المركزي في طرابلس، واختلاقه الحجج غير المبرّرة في اعتماد آلية لتوزيع السيولة عبر إدارة الرصد في بنغازي، وامتناعه عن توفير السيولة لها.

وهدّد مركزي بنغازي باللجوء إلى حلول بديلة لتوفير السيولة، في إشارة منه لطباعة أوراق عملة جديدة على غرار ما فعله فرع المصرف في البيضاء سنة 2015م، والذي تسبّب في أزمة اقتصادية في البلاد لازالت تُعاني منها حتى اليوم.

وفي ردّه على هذا الاتهام، نشر مصرف ليبيا المركزي في طرابلس حركة شحنات السيولة إلى المدن الليبية، حيث أظهرت الحركة أنّ فرع المصرف في بنغازي والمصارف التجارية في المنطقة الشرقية تلقت سيولة تجاوزت (2) مليار دينار من بداية عام 2021م حتى شهر يونيو 2022م.

وزارة الماليــة تنفي الشائعات المتداولة حول منح 50ألف دينار لكل كتيــب

نفت وزارة المالية بحكومة الوحدة الوطنية الشائعات المتداولة حول إعلان رئيس حكومة الوحدة عبد الحميد الدبيبة عن قرب صرف المصرف المركزي 50 ألف دينار لكل كتيب عائلة.

وأوضحت وزارة المالية أنها لاتملك أي صفحات على وسائل التواصل الاجتماعي تحت مسمى "وزارة المالية بحكومة الوحدة الوطنية" غير الصفحة الرسمية الخاصة بالوزارة.

وأشارت الوزارة إلى أن كل ماينشر من أخبار باسم الوزارة على غير صفحتها الرسمية يدخل في نطاق التحايل والتزوير والكذب.

وكانت صفحة مزورة تحمل اسم "وزارة المالية لحكومة الوحدة الوطنية"، قد أعلنت عن قرب صرف منحة 50 ألف دينار لكل كتيب عائلة، ماجعل الخبر يتداول على صفحات التواصل الاجتماعي.

محليات

رئيس لجنة متابعة أزمة الوقود: المحطات مفتوحة 24/24

طمأن رئيس لجنة متابعة أزمة الوقود والغاز اللواء بشير الأمين، المواطنين اليوم الإثنين، بتوفر البنزين والغاز، معلناً أنهما يغطيان الاحتياج العام للمحطات في بلدية طرابلس الكبرى.

وقال الأمين في مؤتمر صحفي: إن آلية التوزيع تسير في مواعيدها وفق ما هو مخطط من جهة الاختصاص، وتوجد في الميناء باخرة بسعة ٣٤ مليون لتر.

وأشار إلى تعليمات اللجنة لشركات التوزيع والجهات الأمنية باستمرار فتح محطات الوقود على مدار ٢٤ ساعة، داخل مدينة طرابلس الكبرى لتلبية احتياجات المواطنين من البنزين.

وتابع الأمين أن الغاز متوفر، ويغطي احتياجات المواطنين بواقع ٨٤ ألف و٦٠٠ أسطوانة يومياً للسوق المحلية معبأة من شركة البريقة، كما تم توفير نقاط تعبئة فورية.

شركة الخدمات العامة تناشد : لا تحرقوا الإطارات

ناشدت الشركة العامة للخدمات بطرابلس المواطنين إلى الابتعاد عن حرق إطارات السيارات خلال احتجاجاتهم. وأوضحت الشرك عبر صفحتها الرسمية على «فيسبوك» الإثنين، أن حرق الإطارات تسبب في تلف وتلوث كبير للشوارع.

كما أشارت الشركة إلى أن حرق الإطارات يترك مخلفات وسط الطرق والشوارع يصعب إزالتها وتنظيفها.

وشهدت العاصمة طرابلس ومدن أخرى اليومين الماضيين مظاهرات مطالبة بحل المؤسسات السياسية القائمة وإجراء الانتخابات، لجأ فيها المحتجون لإغلاق الطرق العامة بالسواتر وحرق الإطارات.

الدبيبة: إيفاد المرضى دون وجود معايير أمر مرفوض

عقد رئيس الوزراء «عبد الحميد الدبيبة» مساء أمس اجتماعًا بديوان مجلس الوزراء؛ لمتابعة ملف العلاج بالخارج والمشاكل التي يواجهها ، بهدف وضع خطة عاجلة لمعالجة عدد من السلبيات.

وأكد رئيس الوزراء خلال الاجتماع أن استمرار الوضع كما هو عليه أصبح أمرًا غير مقبول، وإيفاد المرضى دون معايير وفق رسائل من جهات مختلفة وعدم وجود تغطية مالية لهم وتركهم أمام ابتزاز المصحات العلاجية بالخارج، أمر لن يستمر.

وأصدر الدبيبة خلال الاجتماع تعليماته بضرورة وضع معايير و شروط لمن يتم إيفادهم للعلاج،وتشكيل لجان فرعية ومركزية للبت في مستحقي العلاج بالخارج وإعطاء الأولوية لمرضي الأورام.

كما أصدر تعليماته أيضًا لوزارة الصحة بضرورة الاهتمام بمراكز الأورام المحلية وتوفير الأدوية اللازمة وبالكميات المناسبة.

وخلال الاجتماع تم الاتفاق على أن يتولى جهاز الطب العسكري و جهاز الطب والطواري متابعة أوضاع الجرحى من الجيش والقوات المساندة بعد حصرهم بشكل دقيق، وتحديد نوع و مدة العلاج واعتماد المستشفيات العسكرية ، بالاتفاق مع الملحقيات العسكرية لضمان خدمة جيدة لهم.

القبض على عصابة باكستانية تمتهن تهريب المهاجرين

أعلنت وزارة الداخلية القبض على تشكيل عصابي من الجنسية الباكستانية يمتهن عمليات تهريب المهاجرين غير الشرعيين عبر السواحل الليبية إلى الجنوب الإيطالي.

وقالت الوزارة في بيان عبر حسابها على "فيسبوك" إن "عملية القبض على التشكيل العصابي جاءت بناء على معلومات تفيد بوجود شخصين يحملان الجنسية الباكستانية أكدت المصادر أنهما يعملون في مجال الهجرة غير الشرعية".

وأوضحت الوزارة أنه تم وضع خطة محكمة أفضت إلى القبض على عدد (21) شخصاً ببلدية جنزور ينتمون جميعهم للجنسية الباكستانية ، مشيرة إلى أنه قد تم إحالتهم إلي نيابة مكافحة الهجرة غير الشرعية

لأول مرة منذ 8 سنوات.. انطلاق رحلة للحجاج من مطار سبها

غادرت مطار سبها المدني يوم الجمعة1يوليو رحلة فوج لحجاج بيت الله الحرام بالمنطقة الجنوبية، إلى مطار الملك عبدالعزيز الدولي بمدينة جدة السعودية.

وقال مدير فرع شركة الخطوط الجوية الليبية في سبها "محمد المنصوري" إنها "أول رحلة من المطار منذ عام 2013م، حيث كان حجاج الجنوب يتوجهون إلى الأراضي المقدسة عبر مطار معيتيقة بطرابلس.

وأشار المنصوري إلى أن عدد الحجاج على متن الرحلة بلغ (241) حاجًّا من مختلف مناطق الجنوب.

وانطلق أول فوج من الحجاج الليبيين إلى بيت الله الحرام يوم الخامس والعشرين من شهر يونيو المنصرم؛ لأداء مناسك الحج لهذا العام، حيث غادرت أولى رحلات طائرة الخطوط الليبية من مطار معيتيقة وعلى متنها (250) حاجاً وحاجةً .

ويبلغ عدد الحجاج المسموح به لليبيا لهذا العام(3531) حاجاً، تقل أعمارهم عن (65) عاماً وفق شروط وزارة الحج السعودية، وقد تم اختيارهم من كشف عام 2020م مع حفظ حقّ من لم يبلغهم التسلسل.

الإيسيسكو" تدرج 22" موقعاً أثريًا ليبيًا على قائمة التراث الإسلامي

أدرجت منظمة العالم الإسلامي للتربية والعلوم والثقافة «إيسيسكو» 22 موقعاً أثريًا ليبيًّا على قائمة التراث في العالم الإسلامي.

وقالت وزارة الخارجية بحكومة الوحدة الوطنية: إن السفير الليبي في المملكة المغربية أبوبكر إبراهيم الطويل تسلم شهادات تسجيل المواقع الليبية التراثية، وذلك خلال الدورة العاشرة للجنة التراث في العالم الإسلامي المنعقدة بالرباط.

وشملت المواقع الأثرية المسجلة والتي نشرتها الوزارة، قلعة مرزق وقصر الحاج و9 جوامع في كل من طرابلس وزليتن وأوجلة، إضافة إلى مواقع أخرى في غريان وجنزور وأجدابيا.

وأعلنت لجنة التراث بمنظمة العالم الإسلامي للتربية والعلوم والثقافة في دورتها العاشرة، تسجيل 49 موقعاً تاريخيا وعنصرا ثقافيا على القائمة النهائية، مقسمة إلى 21 موقعا تاريخياً كتراث مادي، و 28 عنصرا ثقافيا كتراث غير مادي، موزعة على 10 دول أعضاء بـ «الإيسيسكو».

وأشارت المنظمة إلى أن العدد الإجمالي للمواقع المسجلة على قوائم التراث في العالم الإسلامي النهائية والتمهيدية، بلغ 141 موقعا تاريخيا وعنصرا ثقافيا للتراث المادي وغير المادي، وبذلك يصل عدد المواقع والعناصر المسجلة على قوائم «الإيسيسكو» إلى 473 موقعا وعنصرا موزعة على 34 دولة.

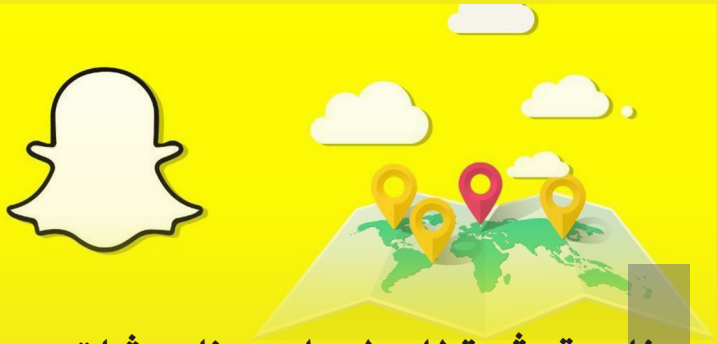

خاصية مثيرة للجدل على سناب شات.. سلامة الأطفال في خطر

واجه مستخدمو «سناب شات» تحذيرات بشأن سلامة الأطفال والقاصرين، بعد التحديث الذي أجراه التطبيق الشهير لمشاركة الصور والفيديوهات.

وذكرت صحيفة «ديلي ميل» البريطانية أن «سناب شات» أطلق ميزة «سناب ماب»، التي تتيح للآخرين معرفة موقعك الحالي، كما تقوم بحساب المدة التي ستستغرقها للوصول إلى وجهتك.

وتسمح هذه الخاصية لأي مستخدم على التطبيق بالنقر فوق أي شخص لإظهار موقعه بالتحديد، مع كشف عنوان الشارع، الذي يتواجد فيه.

وأثار هذا التحديث قلق الآباء بشأن سلامة أطفالهم، الذين قد يكشفون عن طريق الخطأ عنوانهم للغرباء في الإنترنت.

وكشفت «ديلي ميل» البريطانية أنه «لحسن الحظ، يمكن تعطيل الخاصية من خلال تفعيل «وضع الشبح» (الغوست مود) أو إيقاف تشغيل «الموقع الدقيق» في إعدادات الهاتف.

مختـــــرع أول هاتف محمـــــول في العالم: اتركوا أجهزتكم وعيشوا حيـــاتكم

أعرب مخترع أول جهاز هاتف محمول في العالم عن ذهوله من مقدار الوقت الذي يهدره المستخدمون حاليًا على هواتفهم، وطالبهم بعدم الإفراط في استخدام هواتفهم المحمولة، ناصحًا بأن يستمتعوا ويستفيدوا من أوقاتهم وحياتهم بشكل أفضل، بدلًا من إهدار الوقت على الهواتف، بحسب ما نشرته صحيفة «نيويورك بوست».

أدلى مارتن كوبر، البالغ من العمر (92) عامًا، بهذا التصريح خلال مقابلة مع برنامج «بي بي سي بريكفاست» يوم 7 يوليو 2022، ردًا على إحدى المشاركات في الحلقة، والتي ذكرت أنها تقضي ما يزيد عن خمس ساعات يوميًا على هاتفها. انفجر كوبر بالضحك بعدما عقب على حديث المشاركة قائلًا: «هل أنت حقا؟ هل تقضين حقًا خمس ساعات في اليوم؟ استفيدي من حياتك!».

وفي عام 1973، اخترع كوبر هاتف Motorola DynaTAC" 8000X» وهو أول هاتف محمول في العالم، حيث كان يعمل في شركة موتورولا منذ أكثر من عشرين عاما، وكان محبطًا بسبب تزايد شعبية هواتف السيارات، والتي كانت تستدعي أن يقضي البعض الكثير من الوقت في السيارة لاستخدام الهاتف.

الدين

دار الإفتـــــاء: أكثر من ربع مليـــون مُستفتي خلال النصـــف الأول من العـــام الجاري

كشفت دار الإفتاء الليبية عن عدد طلبات الفتاوى الواردة إليها خلال النصف الأول من العام الجاري 2022، وقد تجاوزت الربع مليون طلب.

وأوضحت الدار عبر صفحتها الرسمية بـ "فيسبوك" في تقرير مفصّل نشرته، أن هذه الإحصائية كانت لعدد طلبات الفتاوى الواردة إلى إدارة الفتوى والبحوث عبر أهم الوسائل المتاحة.

ويُوضح التقرير أن إجمالي طلبات الفتاوى بلغ 256,639 طلباً، حيث بلغت عدد طلبات الفتاوى عبر الرقم المجّاني للدار 61 ألفاً و551 فتوى.

وبلغت عدد الفتاوى الواردة للدار عبر صفحتها على "فيسبوك" و"تويتر" 42 ألفاً و 540 فتوى، في حين بلغت الفتاوى على تطبيق الدار 34 ألفاً و222 فتوى.

وأشارت الدار إلى أن عدد طلبات الفتوى التي لم يُرد عليها عبر رقمها المجّاني لمحدوديّة الكادر الوظيفي بلغت 118 ألفاً و 326 اتصال.

يشار إلى أن الدار تُتيح لطلب الفتوى عدة وسائل منها الرقم المجاني 1413، وصفحاتها الرسمية على مواقع التواصل، إضافة لتطبيقها الذي يتيح طلب الفتوى كتابيًّا وصوتياً، والحضور إلى مقرها مباشرة.

الرياضة

الأهلي بنغازي يحقق لقب كأس السلة للمرة الثانية في تاريخه

حقّق فريق «الأهلي بنغازي» لقب (كأس ليبيا لكرة السلة) للمرة الثانية في تاريخه بعد فوزه على حامل لقب الدوري «الأهلي طرابلس» في المباراة النهائية التي جرت بقاعة سليمان الضراط المغطاة بمدينة بنغازي، الأربعاء، بحضور جماهيري كبير.

وبدأ «الأهلي بنغازي» المباراة بشكل جيد بفضل دفاعه المحكم بقيادة لاعبه اللبناني «اثير ماجوك» و رميات أبرز لاعبيه في المباراة «سفيان الشويهدي» فيما لم تفلح محاولات قائد الأهلي طرابلس «محمد الساعدي» ولاعبيه الأمريكيين، «جاكسون و ستوغلين» في التسجيل من خارج القوس، فأنهى النصف الأول من المباراة متأخراً بفارق سلة ونصف وبنتيجة (29-26).

وشهد الربع الثالث صحوة أهلاوية خضراء بعد تلقي التعليمات من مدربه اللبناني الخبير «غسان سركيس» فساهمت الرميات الثلاثية لِ»ستوغلين والساعدي» في منح التقدم لحامل اللقب في آخر نسختين، لينهي الربع الثالث متقدما بنتيجة (43-49)، قبل أن يلعب الأهلي بنغازي- الذي كان يسعى للفوز باللقب الثاني في تاريخه و الأول منذ (12) عاماً- شوطاً تكتيكيًّا من أعلى طراز، حد خلاله من خطورة «ستوغلين وجاكسون والساعدي» ، حيث لم يسجل الأهلي طرابلس سوى (7) نقاط فقط مقابل (19) نقطة لمنافسه برز خلالها لاعبه «إسماعيل الجهمي» بثلاثيات حاسمة، قادت فريقه للفوز بالمباراة بنتيجة (56-62).

و حرم هذا التتويج «للأهلي بنغازي» منافسه «الأهلي طرابلس» من الجمع بين (الدوري و الكأس) للموسم الثاني على التوالي و تحقيق اللقب للمرة الخامسة؛ ليصبح الأكثر ألقاباً في هذه المسابقة، فيما سيُعيد الأهليان التنافس على الألقاب في مطلع الموسم القادم والذي سينطلق في أكتوبر، عندما يتواجهان في قاعة طرابلس الكبرى على لقب (كأس السوبر) والذي يحمل «الأهلي طرابلس» لقبه في آخر نسختين.

وكان الأهلي بنغازي قد أقصى نظيره الاتحاد في نصف النهائي بعدما تغلب عليه بنتيجة (87-58)، فيما تجاوزالأهلي طرابلس نظيره النصر بنتيجة العقوبة (0-20) بسبب توقف المباراة على خلفية أحداث شغب من قبل جماهير النصر قبل نهاية المباراة بسبع دقائق عندما كانت السلة الأهلاوية متقدمة في النتيجة بواقع (57-65).

لقاءات

وكيل ديوان بلدية تاجوراء: صعوبات تواجه تنفيذ المشاريع الاستراتيجية بالمنطقة

ما هي خطط بلدية تاجوراء للاستفادة من الإمكانيات الهائلة التي تزخر بها المنطقة؟ وما المشاكل والصعوبات التي تواجه هذه الخطط؟ ما انعكاسات ملتقى رجال الأعمال الذي عُقِد مؤخرًا في تاجوراء على البلدية؟ وهل من تعاون مع رجال الأعمال الأتراك؟ وما نصيب تاجوراء من مشاريع عودة الحياة؟ وماذا ينقصها لتكون بلدية رائدة؟

كل هذا وذاك يُجيب عليه وكيل ديوان بلدية تاجوراء «أيمن الكاتب» في هذه المقابلة...

تحظى مدينة تاجوراء بإمكانيات اقتصادية وزراعية وسياحية وجغرافية كبيرة تمكنها من إقامة مشاريع استثمارية ناجحة في مختلف المجالات، ماهي خطط البلدية للاستفادة من هذه الإمكانيات بما يسهم في تطوير وتنمية المنطقة؟

تاجوراء من أكبر البلديات في مدينة طرابلس الكبرى هي فعلا فيها موارد كبيرة جدا، الإشكالية الكبيرة في بلدية تاجوراء هي طبعا التخطيط المعدوم في العقود السابقة وكخطة البلدية المفروض تكون نازلة في المستهدفات امتع 22 و23 و24 إن شاء الله من ناحية البنية التحتية أو الطرق أو السكن، والمشاكل طبعا عديدة جدا.

ما هي المشاكل والصعوبات التي تواجهها بلدية تاجوراء في تنفيذ خطتها لتنمية المناطق وتطوير البنية التحتية بالبلدية؟

المشاكل بالنسبة لبلدية تاجوراء وباقي البلديات في ليبيا كلها تعتبر المشكلة الأساسية الناحية السياسية والناحية الأمنية، إلي هما ماخلوش استقرار للوزارات أو (((للأجهزة الوزارات للشغل،))) والتسليم غير السلس بين الوزارة السابقة والوزارة الجديدة، طبعا أثر هذا على المستثمر الأجنبي والمستثمر الليبي للاستثمار في البلديات. احنا مثلا كان عندنا مخطط السويسري في بداية السبعينات في تاجوراء وبعدين جي وداروا المخطط الثاني وهو المخطط الألماني والماليزي لتاجوراء، وللأسف الشديد العشر سنوات هذه والي قبلها لا نفذوا المخطط السويسري ولا المخطط الألماني وقاعدة العشوائيات موجودة. وأكبر المشاكل هو التخطيط والي هو قاعدة بلدية تاجوراء تقريبا 8% منها يعتبر مخطط ونازل في التخطيط والمخطط العام، (((والي هو دائما الدولة تبي تعدل ولاتبي تعالج المشاكل)))إلي بتحدث من المقسمات العشوائية أو البناء العشوائي إلي صاير ولا الاستثمار العشوائي أصلا في البلدية.

ماهي المشاريع المتوقفة بالبلدية وما نسبة الإنجاز فيها؟ ولماذا لم يتم استئناف العمل بها ؟

المشاريع هلبا طبعا في مشاريع استراتيجية تهم تاجوراء وخاطي تاجوراء نقولوا مثلا محطة التحلية لو اشتغلت هتغذي جزء كبير من طرابلس الكبرى، وعندنا محطة امتع الكهرباء محطة شرق طرابلس إلي هي هتغدي تاجوراء وطرابلس بالكهرباء وبالمياه قاعدة فيها مشاكل تبي الحل. وعندنا مشروع 10 آلاف وحدة سكنية إلي هو توقف في بداية الثورة ولم يتم الاستئناف فيه والشركة امتعها قاعدة ماتبيش تجي. وعندنا مشروع ميناء المرينا إلي هو ميناء الحميدية ماشيين فيه نسبة إنجاز ممكن 30% تقريبا وقاعد حتى هو متوقف للأسف الشديد. عندنا مشروع ((((الم... كلمة مش واضحة))) وسوق الحوت حتى هو قاعد متوقف مع إمكانية إكمال المشاريع هذه. عندنا مشروع توصيل مياه النهر الصناعي حتى هو عندنا الحوض موجود من بداية الألفينات لكن الحمدلله حتى اللحظة هذه ماتمش التوصيل. عندنا مشاريع ثانية إلي هي امتاعت المراكز الإدارية كثيرة في تاجوراء قاعدة ماكملتش المباني هذه. عندنا محطات الرفع هذه نقولوا إنها من مشكلة البيفي ومشكلة عرادة ومن مشكلة تاجوراء نفسها هي المشاكل امتع تصريف مياه الأمطار، وهي منطقة مافيهاش أماكن لتصريف المياه امتع الآبار السوداء فكل حوش عامل بير سودة والناس هذوا وصلوا لأنابيب تصريف مياه الأمطار، فتو حاليا مافيش محطة تنقية ولا محطات رفع وقاعدة كلها هكي تخش لمية البحر وتسبب في تلوث وهي معظم مياه طرابلس تع البحر خاشلها التلوث.

تزخر تاجوراء بالكثير من الموارد السياحية، أشهرها شاطئ البحر و الغابات « البوسكوات « وهي أماكن جيدة لقضاء الإجازات والتنزه هل لدى بلدية تاجوراء أي خطط للاستفادة من هذه الموارد وإقامة المشاريع الاستثمارية مثل المنتجعات والفنادق لجذب السائح المحلي والأجنبي؟

كمخططات ... شركات استثمار ليبية عامة وماهياش حتى خاصة لكن للأسف الشديد نرجعوا لقصة المستثمر أو نرجعوا لقصة الروتين الإداري الطويل إلي هو مايخليش الجهات تكمل المشاريع هذه. بالإضافة طبعا للمشاكل الثانية إلي هي بين أملاك الدولة والمشاريع والأجهزة هذه أو نقولوا الشركات العامة، أو نقولوا في أماكن بعض العائلات عندهم الحجج ويدعوا الملكية وقاعد في إشكاليات في الكلام هذا. طبعا يعتبر الشط تع تاجوراء ماهوش كله صالح للسباحة أو إلي هو نقولوا شط القزة هذايا لكن ممكن نقولوا يمكن أن يستثمر حتى لو كورنيش زي ما انقولوا مثلا، وفي مقترحات للشي هذه لكن هذا بيي استقرار لو في شركات وطنية تبي تنفذ أو شركات أجنبية فالموضوع يتعلق بالاستقرار السياسي لتخصيص الميزانيات للأشياء هذه ويتعلق بالاستقرار السياسي والأمني لو في مستثمر أجنبي يبي يجي. بالنسبة للفنادق في مشروعين تع فنادق والي يعتبر خلاص، وفي إلي واصل نسبة الإنجاز فيهم 70%، والثاني تقريبا 60% أو أقل شوية، لكن للأسف الشديد الملاك معش يبوا يصرفوا أو يبوا ترسى الحكاية على شي أو يبوا من يستثمر معاهم. طبعا عندنا فندق 17فبراير وهذا قديم وهو وقت مايصير حروب يخصص للنازحين من هذه الحروب، وطبعا في تقصير وفي إهمال من العائلات إلي تسكن فيه ومن أبنائهم، وطبعا كل مرة يسكنوا فيه تدمر الأشياء إلي فيه فيبي صيانة كبيرة. بالإضافة إنه هو يبي طريق إلي هو احنا ساعيين فيها بقوة إنه تندار هذه الطريق وتنخدم للفندق هذا وتحل المختنق امتع سيرتي إلي يعرفوه طبعا جماعة تاجوراء.

احتضنت بلدية تاجوراء الشهر الماضي ملتقى رجال الأعمال والصناعيين الليبي-التركي بحضور رئيس الحكومة عبدالحميد الدبيبة.. ماهي أهم النتائج التي خلص إليها هذا الملتقى؟ وهل تم الوصول إلى اتفاقات أو تفاهمات بشأن إقامة مشاريع استثمارية بين الجانبين؟

طبعا الزيارة هذه يعتبر ساهمنا نحن فيها من البداية وطالبنا إنه يكون لينا نحن السبق من أي فرع من أي اتحاد رجال أعمال في العالم، فكان التواصل هذا مع اتحاد رجال الأعمال التركي، والحمد لله فتحوا فرع هنا في طرابلس في سيدي المصري والتواصل كان ليه فترة فخصوا تاجوراء بالزيارة، والتجار عادة يجوا لأي مكان فيه معارض واحنا عندنا هنا معرض طرابلس الدولي فيصير في تنافس بين الشركات إلي تجي في المعارض هذه. لكن بالنسبة للوفد التركي

هذا يعتبروا اتحاد رجال أعمال يعني التاجر هذا ماهوش منافس للتاجر الثاني بل هو مكمل ليه شركة يعني، فالوفد إلي جانا هذا يعتبر أكبر وفد جانا، جو حوالي 50 رجل أعمال تركي برئاسة رئيس الاتحاد نفسه إلي هو محمود اصملي، وطبعا في سنة 79 تقريبا جاء رئيس الوزراء نجم الدين اربكان الله يرحمه وكان معاه 203 رجل أعمال، لكن نفس الشي كان في مشاكل في تركيا نفسها وتمت الإطاحة بيه، لكن الشركات مازالت موجودة في ليبيا التركية بالنسبة للاتحاد هذا موجودين في ليبيا وبدو في النشاطات امتعهم زي شركات التشييد والإنشاءات وجابوا حتى المعدات امتعهم. والخط البحري يعتبروا هم فاتحينه بين ليبيا مصراتة - أزمير، والأسبوع الماضي الحمد لله فتحو الخط لطبرق وساعيين مع باقي اتحادات الغرف يفتحوا لطرابلس إن شاء الله والخمس بإذن الله.

أطلقت حكومة الوحدة الوطنية خطة «عودة الحياة» والتي تشمل إقامة مرافق صحية ومدارس وتوسعة الطرق وإقامة المنتزهات والحدائق وغيرها من المشاريع وخصصت لها المليارات.. ما نصيب بلدية تاجوراء من هذه المشاريع وهل تم إنجاز مشاريع ضمن هذه الخطة؟

بلدية تاجوراء ماكنتش محطوطة في 22 هذا السبب الأساسي، والسبب الثاني إنه في سنة 2022 الحكومة الموجودة ماخصصت لها الميزانية بش تستكمل خطة عودة الحياة 2، وزي مانعرف حتى منح الزواج توقفت للشي ذاته وهو عدم اعتماد الميزانية للسنة الجديدة. وبالنسبة للسيد محمد إسماعيل في شي إن شاء الله إلي هو بالنسبة الاتفاقيات إلي صارت والأعمال إلي قام بيها لحد الآن الكبيرة، خليني من العمل اليومي الروتيني، قام بصيانة أو استحداث 3 جزر وهي جزيرة إسبان وجزيرة 25 وجزيرة إلي هي امتع طريق العمارنة وجزيرة بوشوشة، وإن شاء الله في خدمة كبيرة مع السيد محمد إسماعيل.

هل هناك حلول بما يتعلق بالإشارة الضوئية البيفي والمختنقات الموجودة داخل وخارج بلدية تاجوراء التي تتسبب في مشاكل سواء لأهالي تاجوراء والساكنين خارجها؟

الحلول هي قديمة موجودة مافي حاجة جديدة لأنه هذا بالنسبة للبيفي التقاطع المخطط امتاعه قديم وكان في دراسات ميدانية لعمل الكوبري أو الجسر إلي هو موجود في المخطط، لكن للأسف الشديد الشركات المحلية معندهاش القدرة إنها تنفذ لحد اللحظة هذه. وبالنسبة للشركات الأجنبية في تنافس شديد بين الشركات التركية والشركات التونسية والشركات المصرية، وهذا من اختصاص جهاز الإسكان والمرافق وهم ساعيين في استجلاب العروض للمشروع هذا. بالنسبة للكوبري عندنا المدخل الشرقي لطرابلس البيفي وعندنا الجسر الثاني تع مستشفى القلب والمفروض يندارو هم الاثنين لتخفيف الازدحام، ومنها ازدحام سيمافروا مستشفى القلب. وفي مشروع ثاني كبير إلي هو باديين فيه كدولة ليبية وهو مشروع الساحلي باديين فيه في كعام وماشيين فيه، في تعاقدات كبيرة بين جهاز الإسكان والمرافق أو الطرق والجسور، مش متأكد بالضبط، مع شركات محلية للصيانة والترميم، وفي مناطق حتى فيها توسعة للطريق الساحلي. بالإضافة إلي انقول أزمة المختنقات هذه عندنا طريق عودة الحياة واحد هو طريق عين زارة هذا واحد من الطرق لو يكمل وهما ماشيين فيه تو هيخفف من زحمة البيفي، لأن في إلي قادمين من شرق طرابلس ابدا من القرابولي والمنطقة الجنوبية والشرقية في إلي يبدا يمشي من الطريق الدائري وادي الربيع ويخش بعدين لوسط طرابلس من الطريق هذيك إلي هو يخفف على البيفي مثلا، ولو صار من الطريق الثانية واستلموا الشركات المواقع، والي نسموا فيها طريق الميناء جماعة تاجوراء هنايا، هذه هتكون مكملة لكوبري القلب هنايا وهذا هيخفف كثير على سيمافرو القلب أو المزدوجة أو البيفي أو الضواحي لأنه إلي بيجي ويمر على طريق الشط يطلع طول من دون مايمر على الازدحامات هذه بالإضافة إنه في دراسات طالبينها من جهاز المواصلات بارك الله فيهم، إنه يكون حتى طريق امتع تاجوراء إلي هو من البيفي للطريق الدائري يكون حتى هو مزدوج وهذا هيخفف الازدحامات هذه. مع طبعا في دراسات جديدة اقترحوها بعض المهندسين للكوبري، طبعا هو كوبري كبير وفيه نفق مشرق ومغرب وبعدين في جزيرة دوران وبعدين في كوبري شمال جنوب فوق الجزيرة هذه، فاحتمال يصير فيه تحوير ويتصغر شوية لأنه المبلغ كبير يمكن يندار دراسة يكون مشرق ومغرب فقط ويكون جسر حديدي كمرحلة سريعة.

بما أنكم مجلس بلدي جديد على البلدية مالذي يمكن أن تقدموه لبلدية تاجوراء لتكون بلدية رائدة من بين البلديات؟

النواقص كثيرة هلبا والتحديات كبيرة لكن إللي نشتغلوا عليه طبعا هو العنصر البشري إلي هو أهم حاجة هذه، وساعيين لتنظيم دورات في عدة أماكن للشباب والموظفين لتأهيلهم للقيام بالأعمال المناطة بيهم. بالإضافة إلى أن الهيكل التنظيمي تغير غيره وزير الحكم المحلي الحالي السيد بدر وزاد فيها حاجات ماكانتش موجودة في الهيكل التنظيمي الأول، مثلا نقولوا حاضنات الأعمال والي هي اطور من أي مكان موجودة فيه مثلا البلدية أو قسم أو جسم أو إدارة مثلا نقولوا إدارة الإيرادات المحلية أو حاضنات الأعمال أو تمكين المرأة. طبعا هذه كلها بتخلق مجالات جديدة للعمل، وطبعا هذه كلها حاجات جديدة لأنه في بلديات عندها خبرة في الشي وعندها ناس تخدم فيها وفي بلديات ماعندهاش، وطبعا الوزارة بارك الله فيها عندها دورات للموظفين في الحاجات الجديدة هذه.

هل هناك تعاون قريب بين اتحاد رجال الأعمال الأتراك والبلدية ؟

بالنسبة لاتحاد رجال الأعمال الأتراك لحد اللحظة قاعدين ينظموا في بيتهم الداخلي هنايا في ليبيا يعني، وبالنسبة لينا احنا البلديات مش تاجوراء بس عندنا مشكلة مع اللوائح تع القوانين الليبية إلي هي أصلا قاعدة قوانين اشتراكية ومرة مرة يجي وزير ويستصدر قوانين جديدة. وطبعا قصة الانقسام وحكومة الجديدة وحكومة قديمة والمستثمر مايبي يجازف بالفلوس امتاعه إلا لو بيجي ويبدا ضامن إنه الفلوس امتاعه مضمونات من الدولة الليبية وهذا طبعا مش موجود لأنه زي ماقلنا الميزانية مزال مانزلتش. عندنا مشكلة التنمية طبعا مخططات إلي هي مش موجودة مثلا مخططات تسع لنهر صناعي أو صرف صحي ماتلقاش، كل يوم تمشي لجهاز أو تمشي لشخص أو لواحد من الشبابين القدم ماتوصلش لمعلومة. مثلا نقول الطريق الجديدة هذه المشهورة بدوا فيها في 78 إلى الآن مش عارفين المية امتعها كيف صاير فيها، وقاعدين ساعيين ومانبو نديروا الطريقة البدائية إلي هي تحفر وخلاص، مع وجود الشركات هذه إلي هي عندها تشبح تحت الأرض والجس لكن هذا يبي فلوس وهو مش موجود تو. ساعيين بالنسبة للكادر الوظيفي تع البلدية أو بالنسبة للمواطنين الموجودين في البلدية، إن شاء الله مجهزين حزمة من الدورات التدريبية تخص الموظفين أو تع التعليم أساسا، ومستهدفين حتى الباحثين عن العمل أو ربات البيوت بدورات كبيرة. تاجوراء تعتبر من البلديات الغنية بمراكز البحوث ونحن للأسف مش مستغلين الشي هنايا لأن المراكز حالها زي حال الشركات الصناعية من التخبط الإداري أو من قلة الميزانيات، لكن الحمد لله بالنسبة لمراكز البحوث العقول موجودة وفي تنسيق إنه كيف ننهضوا بيهم بإذن الله تعالى إن شاء الله.

الطقس ومواقيت الصلاة وصورة العدد

صورة العدد

حالة الطقس | طرابلس

اليوم	الثلاثاء	الأربعاء	الخميس	الجمعة	السبت	الأحد
31° 23°	32°/23°	32°/23°	32°/23°	32°/23°	32°/24°	33°/24°

مواقيت الصلاة في طرابلس هذا الأسبوع

اليــوم	الاثنين	الثلاثاء	الأربعاء	الخميس	الجمعة	السبت	الأحد
التاريخ	07/11	07/12	07/13	07/14	07/15	07/16	07/17
الفجر	04:25	04:26	04:27	04:28	04:28	04:29	03:40
الظهر	13:16	13:16	13:16	13:16	13:16	13:16	61:31
العصر	16:54	16:54	16:55	16:55	16:55	16:55	55:61
المغرب	20:21	20:21	20:20	20:20	20:20	20:19	91:02
العشاء	21:58	21:57	21:57	21:56	21:56	21:55	21:54